



RINGERIKE FELTSTASJON, AVERØYA

STASJONSRAPPORT FOR 1980 v/ Tycho Anker-Nilssen

INNLEDNING

1980 føyet seg pent inn i rekken av aktivitetsår ved stasjonen, og var det nest beste gjennom tidene hvis merkeresultatet skal legges til grunn for vurderingen. Stasjonsarbeidet ble, som i tidligere år, konsentrert om ringmerking og observasjonsvirksomhet.

VÅREN

Som vanlig ble vårsesongen best dekket, med i alt 67 bemanningsdøgn i perioden 29. mars - 25. juni. 3.359 fugler ble ringmerket denne våren, hvorav hele 48% var gråsisiker. Grunnen til dette er at invasjonen av denne arten, som startet i slutten av september 1979, først ebbet ut i slutten av april 1980. Stasjonsområdet er preget av en kraftig gråorvegetasjon hvor sisikene fant ypperlige furasjeringsforhold, og det er trolig derfor de holdt seg så lenge i området. Maksimumsdagene for gråsisik inntraff i tiden 9.-12. april, da ca. 1.000 individer ble observert daglig og over halvparten av gråsisikene ble ringmerket (maks 9/4 med 356 ex. merket). En gråsisik som ble fanget 6/4 var merket på Vigra orn. stasj. 26/10-79.

Foruten sisikene var det særlig bjørkefink som overrasket stort på merkefronten denne våren. I siste halvannen uke av april måned furasjerte flokker på opptil 1.200 ex. på bakken i gråor-skogen i stasjonsområdet, og hele 483 bjørkefink ble ringmerket hvorav 475 i perioden 18.-29. april. En bjørkefink merket i Nederland 20/10-79 ble kontrollert 24/4.

Arter som gjøk, taksvale, gjerdsmett, gulsanger, munk, hagesanger, linerle og sivpurv forekom unormalt fåtallig denne våren, mens trekket av ender, vadere og måkefugler forløp normalt godt. 1 hunn-farget sivhauk observert 20. mai var ny stasjonært lennå ikke behandlet av LRSK-Buskerud). En annen interessant vår-observasjon var stasjonens første registrering av storskarv på direkte bilder. En flokk på 90 individer trakk mot nord-vest 3. april. Fangsten av større fugler (ugler, ender og vadere) gikk dårlig i 1980 sammenliknet med året før. Kun 7 ugler fikk ring, og ingen krikkender ble merket (mot 21 i 1979). Derimot ble 3 kasse-hekkende kvinender merket på reir.

SOMMER

8 dager i perioden 13. juni - 6. juli ble benyttet til å følge opp tidligere registreringer i de 121 fuglekassene i stasjonsområdet. Særlig gikk vi inn for å skaffe oss god kontroll med den hekkende bestand av svarthvit fluesnapper (36 kasse-hekkende par), noe som lyktes svært bra. Over 90 % av foreldre-fuglene ble kontrollert og 192 fluesnapperunger ble ringmerket.



SKJEAND HUNN
på reiret

Bla. på grunn av relativt lav vannstand i slutten av mai, hekket minst 14 par hettempker og i par makrellterner for første gang på en sandbanke i elveøset. Denne sandbanken har etterhvert fått en ganske solid vegetasjon av gress- og vierarter, og bla. ble et skjeandpar funnet hekkende her. Hunnen ble skremt av et reir med 7 egg 27. mai. Dette er det første hekkefunnet av arten i Buskerud fylke (ennå ikke behandlet av LRSK-Buskerud). Ett eller to par dverglo hekket også samme sted. Vårflommen i begynnelsen av juni sørget imidlertid for at hekkesuksessen på sandbanken ble lik null i 1980.

HØSTEN

Også høstsesongen ble relativt godt dekket, idet stasjonen var bemannet 49 døgn i perioden 11. august - 29. oktober. De artene som dominerte ringmerkingen var særlig grønnsisik (489 ex), løvsanger (399 ex), rødstrupe (239 ex.) og sivspurv (216 ex.). Totalt ble 2. 711 fugler merket denne høsten. Nye arter for stasjonen var dobbeltbekkasin (1 ex. obs. 17/9), vandrefalk (1 ex. obs. 25/10) og svartrødstjert (1 hunn-farget ex. ringmerket 26/10). Ingen av disse registreringene er ennå behandlet av LRSK-Buskerud. En annen artig høstobservasjon er hele 100 makrellterner (de fleste ungfugler) som hadde tilhold i området 11. august. Overraskende godt trekk ble også registrert for artene sot-snipe, dvergsnipe, brushane og sandlo.

GJENFUNN

Blant de nye gjenfunnene er det noen få som skiller seg ut. Her nevnes i rask rekkefølge: Ringdue til Frankrike, rugde til England, enkeltbekkasin til Portugal, hornugle til Danmark, munk til Syria, hele 6 grønnsisikgjenfunn (spredt sørover til Spania og 3 gråsisikgjenfunn (Kongsvinger, Sverige og Finland.). En blåmeis til Ullerøy orn. stasj. samme høst, en munk til Store Færder orn. stasj. 6 dager etter merking og en hagesanger til Helgoland 11 dager etter merking er også interessante.

RAPPORTER

Det blir utarbeidet utførlige rapporter for stasjonen hvert år. Disse trykkes i begrenset opplag, og foreligger for alle år fra 1974 til 1980.

ADRESSER

Stasjonens og forfatterens adresse er:

RINGERIKE FELTSTASJON, AVERØYA

Zoologisk Institutt

Postboks 1050, Blindern,

OSLO 3

TLF.: (02/466800 linje 4582

(merk nytt linjenr.!)

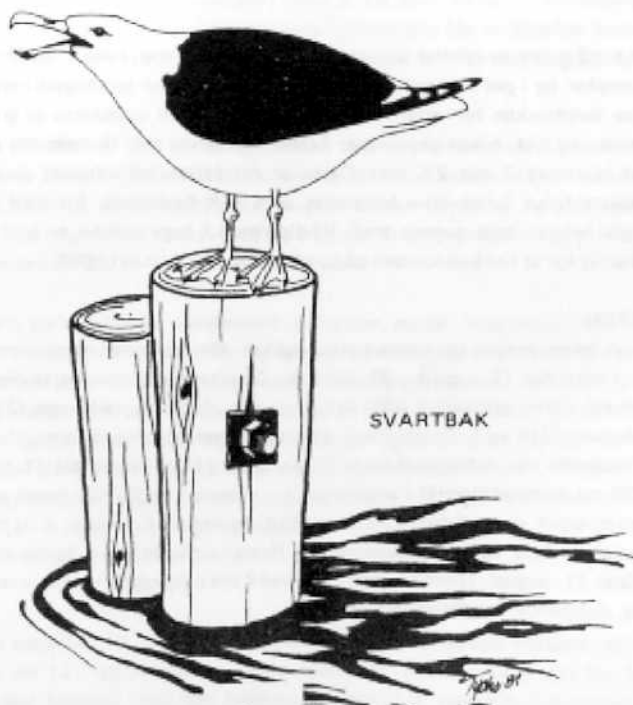

RINGMERKINGSOVERSIKT

ART	TIDLIGERE MERKET	VÅR 1980	HØST 1980	TOTALT 1980	TOTALT 1974-80
Stokkand	2	1	-	1	3
Knekkand	2	-	-	-	2
Krikkand	25	-	-	-	25
Kvinand	1	3	-	3	4
Laksand	1	-	-	-	1
Hønsenhauk	4	-	-	-	4
Spurvehauk	15	1	1	2	17
Rødstilk	1	-	-	-	1
Gluttsnipe	4	-	-	-	4
Skogsnipe	9	-	-	-	9
Grønnstilk	2	1	-	1	3
Strandsnipe	17	4	-	4	21
Enkeltekkasin	21	-	4	4	25
Kvarttekkasin	1	-	-	-	1
Rugde	7	-	2	2	9
Fiskemåke	2	1	1	2	4
Ringdue	9	1	1	2	11
Gjåk	3	-	-	-	3
Spurveugle	5	-	-	-	5
Kattugle	1	-	-	-	1
Hornugle	21	1	1	2	23
Jordugle	9	-	2	2	11
Perleugle	16	-	3	3	19
Tårnseiler	13	-	-	-	13
Isfugl	2	-	-	-	2
Vendehals	2	-	-	-	2
Grønnspekk	2	1	-	1	3
Flaggspett	20	1	-	1	21
Hvittryggspett	2	-	-	-	2
Dvergspett	20	6	-	6	26
Låvesvale	166	3	5	8	174
Taksvale	15	-	-	-	15
Hybrid låvesvale x taksvale	1	-	-	-	1
Sandvale	2	-	-	-	2
Fråke	7	-	-	-	7

ART	TIDLIGERE MERKET	VÅR 1980	HØST 1980	TOTALT 1980	TOTALT 1974-80
Skjære	11	1	3	4	15
Nøtteskrike	40	1	2	3	43
Kjøttmeis	590	95	92	187	777
Blåmeis	573	42	194	236	809
Svartmeis	167	2	50	52	219
Toppmeis	16	-	3	3	19
Granmeis	370	11	95	106	476
Stjertmeis	356	3	71	74	430
Spettmeis	8	1	-	1	9
Trekryper	69	4	21	25	94
Gjerdesmett	20	-	4	4	24
Rødstrupe	1.054	134	239	373	1.427
Mattergal	1	-	-	-	1
Blåstrupe	15	2	2	4	19
Svartngdstjert	-	-	1	1	1
Rødstjert	49	-	5	5	54
Buskskvett	4	-	-	-	4
Steinskvett	3	-	4	4	7
Ringtrost	-	1	-	1	1
Svarttrost	178	13	23	36	214
Gråtrost	480	60	59	119	579
Rødingetrost	658	40	134	174	832
Måltrost	167	28	23	51	218
Førsanger	3	-	1	1	4
Sivusanger	2	1	-	1	3
Gullsanger	54	-	-	-	54
Munk	247	10	32	42	289
Hagesanger	408	18	107	125	533
Tomsanger	13	-	2	2	15
Høller	63	1	3	4	67
Løvsanger	1.355	131	399	530	1.885
Gransanger	115	12	35	47	162
Bøksanger	7	-	-	-	7
Gullbrynsanger	1	-	-	-	1
Fuglekonge	298	1	126	127	425
Gråfluesnapper	174	9	10	19	193
Svarthvit flisp.	580	235	30	265	845
Jernspurv	80	14	5	19	99

ART	TIDLIGERE MERKET	VÅR 1980	HØST 1980	TOTALT 1980	TOTALT 1974-80
Heipiplerke	39	3	22	25	64
Trepiplerke	22	2	1	3	25
Skjærpiplerke	2	-	-	-	2
Linerle	435	39	34	73	508
Gulerle	5	-	5	5	11
Varsler	4	-	2	2	6
Tornskate	5	-	1	1	6
Stær	36	4	-	4	40
Pilfink	-	-	2	2	2
Grønnfink	283	10	2	12	295
Grønnsisik	2.601	80	489	569	3.170
Tornirisk	214	6	2	8	222
Bergirisk	1	1	3	4	5
Gråsisik	2.997	1.615	-	1.615	4.612
Polarsisik	1	2	-	2	3
Dompap	185	4	52	56	241
Rosenfink	1	-	-	-	1
Bokfink	416	127	15	142	558
Bjørkefink	355	483	42	525	880
Gulspurv	139	11	28	39	178
Hortulan	1	-	-	-	1
Vierspurv	1	-	-	-	1
Sivspurv	681	78	216	294	975
TOTALT	17.064	3.359	2.711	6.070	23.134

1980: 6.070 fugler merket, fordelt på 68 arter (hvorav 3 nye)

1974-80: 23.134 fugler merket, fordelt på 95 arter

GJENFUNNSFORDELING AV FUGLER MERKET PÅ AVERØYA

Ajour pr. 31/12-1980

ART	LAND														TOTALT					
	NORGE (under 10km)	NORGE (over 10km)	SVERIGE	DANMARK	FINLAND	USSR	ENGLAND	SKOTTLAND	IRLAND	VEST-TYSKLAND	ØSTERRIKE	NEDELAND	BELGIA	FRANKRIKE		ITALIA	SPANIA	PORTUGAL	MAROKKO	SYRIA
KRIKKAND							1	1						1						3
SPURVEHAUK	1										1									2
HØNSEHAUK	1																			1
ENKELTBEKKASIN																1				1
RUGDE							1													1
RINGDUE														1						1
HORNUGLE			1																	1
FLAGGSPETT	1																			1
KJØTTMEIS	2	2																		4
BLÅMEIS	2	3																		5
SVARTMEIS	1																			1
RØDSTRUPE	1	1				1			1	2	2									8
SVARTTROST							1	1												2
GRÅTROST	1								1					2	1					5
RØDVIINGETROST					1	1							5	1		1				9
MÅLTROST															1	1				2
MUNK	1																		1	2
HAGESANGER	1		1						1						1					4
LØVSANGER			1										1				1			3
LINERLE	1	2																		3
GRØNNFINK	3	2	1								1	1								8
GRØNNISIK	2			1		2			2				1	1						9
GRÅSISIK	1	1		1																3
DOMPAP	1																			1
BOKFINK	1																			1
BJØRKEFINK										1										1
GULSPURV	1										1									1
SIVSPURV						1					1									2
TOTALT	10	19	4	4	2	1	8	1	1	4	1	6	1	13	2	3	3	1	1	85

KONTROLLER AV FUGLER MERKET ANDRE STEDER

Ajour pr. 31/12-1980

ART	LAND	NORGE	SVERIGE	DANMARK	ENGLAND	VEST-TYSKLAND	NEDERLAND	BELGIA	FRANKRIKE	TOTALT
PERLEUGLE		1								1
KJØTTMEIS		2*								2
GRANMEIS			1							1
MUNK		1								1
LØVSANGER				1						1
GRØNNFINK								1		1
GRÅSISIK		1								1
BOKFINK					1			1**		2
BJØRKEFINK							1			1
SIVSPURV		2				1			1	4
TOTALT		7	1	1	1	1	1	2	1	15

- * Den ene kjøttmeisen - CB 21.217 - merket i Bærum 1/3-79 - ble kontrollert 6 ganger i 1979 og 5 ganger i 1980. Den hekket i stasjonsområdet på Aversøya begge år.
- ** Denne bokfinken - BRUKELLES 16 V 25.476 (senere OSLO DB 05.834) - ble kontrollert 3 ganger i 1978 og 3 ganger i 1980. Den hekket i stasjonsområdet på Aversøya begge år.

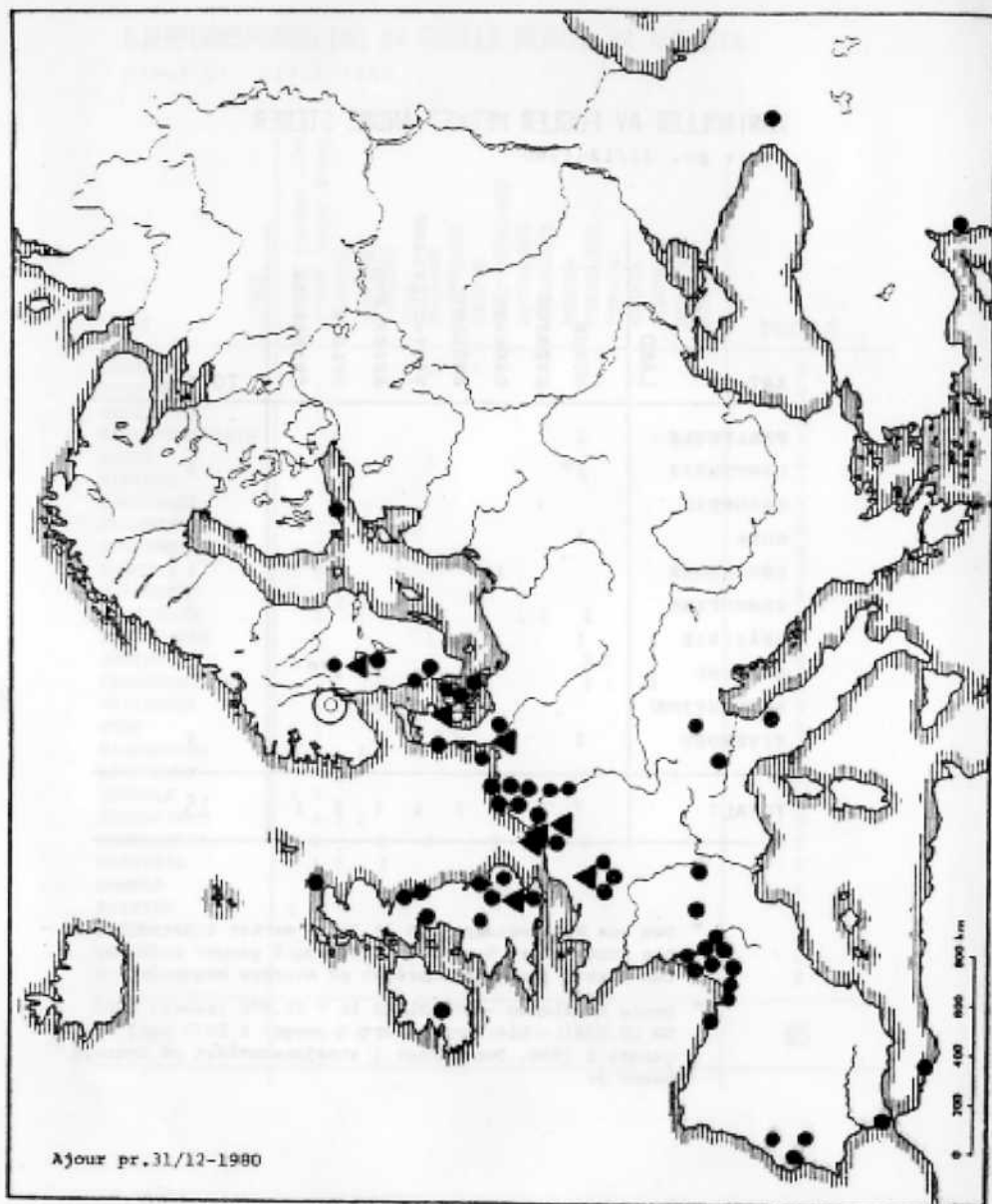

GJENFUNN OG KONTROLLER FRA UTLANDET (ALLE ARTER)



RINGERIKE FELTSTASJON
AVERØYA



GJENFUNN AV FUGL
MERKET PÅ AVERØYA



MERKESTED FOR FUGL
KONTROLLERT PÅ AVERØYA

HEKKING I FUGLEKASSER I ARENE 1976 - 1980

Etter å ha fulgt hekkingen i fuglekassene i stasjonsområdet gjennom 5 år, kan det være interessant å presentere noen enkle data om dette:

1. ANTALL KASSEHEKKENDE PAR.

ÅR:	1976	1977	1978	1979	1980	TOTALT
ANT. KASSER:	21	21	121	120	121	122
Kvinand	-	-	1	2*	3	6
Laksand	-	1	-	-	-	1
Kjøttmeis	5	10	10	12	14	51
Blåmeis	-	-	8	7**	6	21
Svartmeis	-	-	-	2	1	3
Rødstrupe	-	-	-	1	-	1
Svartbvit flsnp.	5	6	21	35	36***	103
Stær	1	-	-	-	-	1
TOTALT PAR	11	17	40	59	60	187

* I rapporten for 1979 står kun 1 par. Ved kassesjekk i påsken -80 ble 1 råteegg samt dun og rester av klekkte egg funnet i enda én kasse. Dette kullet må ha vært lagt unormalt sent.

** I rapporten for 1979 står det 8 par. Skal være 7 par.

*** Minimum ett bigami-tilfelle ble påvist.

2. KULLSTØRRELSE HOS NOEN ARTER (1.kull),

ÅR:	1976	1977	1978	1979	1980	GJ. SNT.
Kvinand	-	-	10.00	13.00	8.00	9.40
Kjøttmeis	10.00	9.50	9.33	8.92	9.28	9.30
Blåmeis	-	-	9.38	9.00	10.17	9.48
Svartmeis	-	-	-	9.00	9.00	9.00
Svartbvit flsnp.	6.00	6.50	5.91	5.67	6.28	6.00*

* Her foreligger nøyaktig 100 første-kull, med til sammen 600 egg (akkurat!) lagt.

ALDERSFORDELING

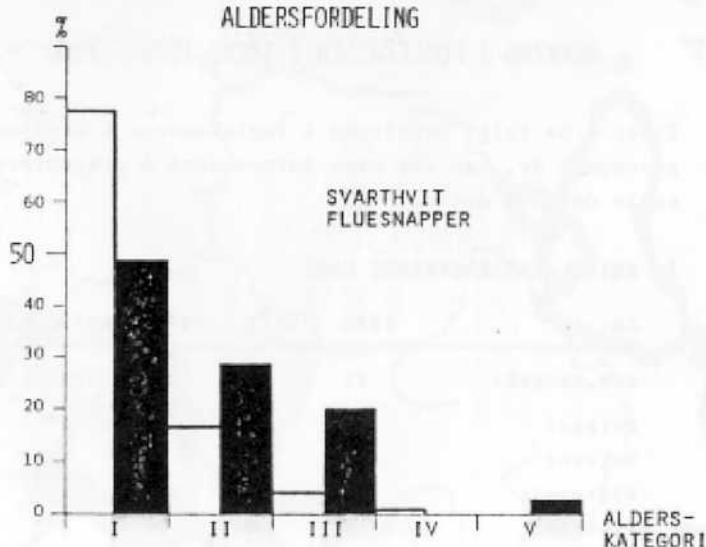

Histogrammene viser den gjennomsnittlige aldersfordeling for den hekkende bestand av svarthvit fluesnapper og kjøttmeis i kasser i stasjonsområdet i årene 1976-1980 (jfr. tab. 4 og 5 forøgående sider). Svarte søyler angir hanner, hvite søyler angir hunner.

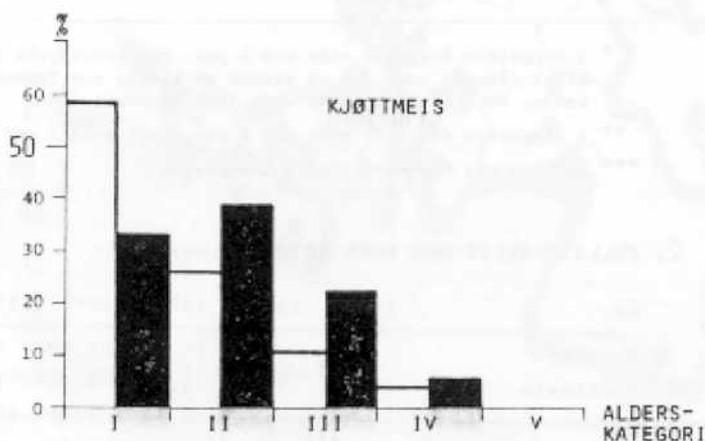

Alderskategori I omfatter 2K og 2K+ fugler
 Alderskategori II omfatter 3K og 3K+ fugler
 Alderskategori III omfatter 4K og 4K+ fugler
 Alderskategori IV omfatter 5K og 5K+ fugler
 Alderskategori V omfatter 6K og 6K+ fugler

EKSTREMUMSTIDER PR. 31/12-1980

Denne tabellen gir også den fullstendige artaliste for stasjonen, som pr. 31/12-80 omfatter 177 arter.

* angir at det kun foreligger én observasjon vedkommende sesong.

** angir at arten sees hele året. Derfor ingen ekstremumstider.

ART	TIDLIGSTE	SENESTE	TIDLIGSTE	SENESTE
	VÅROBS:	VÅROBS:	HØSTOBS:	HØSTOBS:
Storlom	27.04.77	11.05.78	20.09.80	25.09.76
Toppdykker	12.04.78	31.05.76	16.09.80	05.10.74
Storskarv	03.04.80	13.06.80	02.10.75	06.10.76
Gråhegre	12.04.79	01.05.80	22.07.78	15.11.76
Sangsvane		26.04.79	11.10.75	
Dvergsvane			17.11.74*	
Knappsvane	29.03.80			21.10.78
Grågås	14.04.80	15.05.76	19.09.76	08.10.74
Sedgås	08.04.78*		11.10.80	23.10.80
Kortnebbgås			20.09.76	05.10.78
Hvitkinngås	29.05.76	02.06.76		
Canadagås	16.04.78	11.05.78		
Gravand	08.04.79	03.05.80		
Støkkand**				
Knekkand	14.05.78	19.05.78		
Krikkand	02.04.77	15.06.80	11.08.78	24.10.79
Stjertand	20.04.78	27.05.76	16.08.78	21.10.78
Brunnakke	08.04.78	19.05.75	11.08.78	06.11.74
Skjeand	21.04.78	28.05.80		11.11.79*
Taffeland	26.04.77	29.04.77		
Toppand	10.04.76	27.06.78	16.09.80	30.09.79
Bergand	16.05.76*		13.09.75	27.10.74
Kyngand**				
Svartand	11.04.78	07.05.80		12.11.77*
Sjøorre			20.10.79	27.10.79
Lappfiskand				05.10.76*
Laksand**				
Siland	15.04.75	27.06.78	20.09.75	07.10.75
Bønsehauk**				
Spurvehauk**				
Musvåk	14.04.79	02.05.80		28.08.80*
Fjellvåk	10.04.79	15.04.77	02.10.78	17.10.79
Myrhauk	02.05.77	15.05.79	02.10.78	07.10.78
Sivhauk		20.05.80*		
Fiskeørn	14.04.80			21.10.79
Vandrefalk				25.10.80*
Lerkofalk		27.05.76*		
Dvergfalk	21.04.75	19.05.75	19.09.80	06.10.74
Tårnfalk	19.04.75			01.11.74
Sterfugl				05.11.74*
Orrfugl	20.04.76	25.05.75	13.10.80	26.10.80
Fasan	21.05.78	15.06.78	16.08.78	06.10.80
Trane	13.04.79	19.05.78		12.09.78*

ART	TIDLIGSTE VÅRDS:	SENESTE VÅRDS:	TIDLIGSTE HØSTOBS:	SENESTE HØSTOBS:
Sivhøne		21.04.78*		
Sothøne	15.04.80	01.05.80		
Tjeld	29.03.80	05.06.75		
Vipe	26.03.78			15.10.79
Tundralo			19.09.75	17.10.79
Heilo	09.04.79	21.05.79	11.08.78	08.10.76
Sandlo	12.04.79			09.10.78
Dverglo	26.04.79			10.09.78
Småspove	23.04.76	26.05.78	13.08.80	12.09.80
Storspove	08.04.78			18.09.80
Svarthalespove	20.04.75	22.04.75		
Lappspove			13.09.80	10.10.75
Sotsnipe		23.04.77*	15.08.80	19.09.80
Rødstilk	09.04.79			21.09.80
Gluttsnipe	21.04.78			01.10.79
Skogsnipe	08.04.78			15.08.80
Grønstilk	01.05.80	31.05.75		
Strandsnipe	12.04.79			28.09.74
Dobbeltbekkasin			17.09.80*	
Enkeltbekkasin	09.04.76			06.11.79
Kvartbekkasin			30.09.78	03.11.74
Rugde	12.04.79			10.11.79
Sandløper	15.05.76	16.05.76		16.09.80*
Polarasnipe			14.08.76	03.10.75
Dvergsnipe			12.08.80	21.09.75
Temmincksnipe	15.05.79	01.06.75		13.08.80*
Myrsnipe	05.05.78	01.06.76	13.08.80	17.10.79
Brushane	05.05.80	19.05.78	11.08.80	06.10.76
Fiskendåke	25.03.78			10.11.79
Gråmåke**				
Svartbak**				
Bettenmåke	01.04.80			21.11.76
Makrellterne	01.05.77			05.10.78
Bydne	14.05.78	20.05.79		11.09.79*
Skogdne	05.04.80	05.06.75	12.08.78	29.09.79
Ringdne	12.03.75			13.11.76
Gjæk	07.05.78	09.06.77	12.08.78	13.08.78
Spurveagle			07.10.74	08.11.74
Kattagle	04.04.80	28.04.80	10.10.79	10.11.79
Bornagle	08.04.79			05.11.79
Jordagle	10.04.79	09.06.79	19.09.80	13.10.80
Perleagle	13.03.75	29.04.79	17.09.80	10.11.79
Tårnseiler	16.05.79			18.09.75
Isfugl		21.05.77*		08.10.74*
Vendehals	09.05.78	04.06.77		
Grønspett	06.04.80	14.06.78	17.08.78	14.10.79
Gråspett	01.02.75	15.05.80	10.10.74	26.11.76
Svartspett**				
Flaggspett**				
Hvitrygspett	17.04.75	05.05.77	05.10.74	15.10.74
Dvergspett	03.04.80			16.11.74
Tretåspett			06.10.78	11.10.74
Sanglerke	08.03.75			18.10.80
Låvesvale	28.04.77			04.10.75
Taksvale	22.04.79			28.09.74
Sandsvale	08.05.77			13.09.80
Ravn		20.05.80	16.08.76	
Kråke**				
Kornkråke	27.03.78	08.05.79		15.10.78*

ART	TIDLIGSTE VÅROBS:	SENESTE VÅROBS:	TIDLIGSTE HØSTOBS:	SENESTE HØSTOBS:
Kale	05.03.76			17.11.74
Skjære**				
Nøttekråke			29.09.74	22.10.79
Nøtteskrike**				
Kjættneis**				
Blåneis**				
Svartneis**				
Tuffneis**				
Grønneis**				
Stjertneis**				
Spettneis	07.04.80			15.10.79
Trekrøver**				
Jossekal	18.02.75*		21.10.80*	
Gjerdessnett	04.04.77	07.05.77	12.09.75	28.11.76
Rødstrupe	03.04.77			07.11.79
Mattergal	30.05.78	03.06.76		
Blåstrupe	08.05.77	26.05.80	17.08.80	20.09.80
Svartrødstiert			26.10.80*	
Rødstjert	05.05.77	26.05.78	14.08.80	10.10.75
Buskskvett	08.05.78	21.05.79		
Steinskvett	(14.05.78) ¹	31.05.78	13.08.78	29.09.74
Ringtrost	13.04.80	05.05.79	13.10.80*	
Svarttrost	10.03.75			01.12.74
Gråtrost	04.04.77			08.12.77
Rødvingetrost	25.03.78			20.11.76
Måltrost	08.04.79			17.11.74
Duetrost	05.04.80	26.04.79	16.09.80	09.10.80
Børsanger	25.05.78	07.06.78	12.08.78*	12.08.80
Sivsanger	16.05.79	25.05.78		
Gulsanger	15.05.77			17.08.78
Nunk	03.05.78			04.11.79
Hagesanger	15.05.80			19.10.80
Tornsanger	17.05.79	04.06.75	11.08.79	16.08.76
Møller	06.05.77			25.09.79
Gulbrynsanger			04.10.75*	
Løvsanger	30.04.77			04.10.80
Grånsanger	14.04.78	20.05.78	11.08.78	15.11.74
Bøksanger	08.05.77			16.08.78
Fuglekonge**				
Gråfluesnapper	09.05.77			16.09.75
Svarthvit fluesnapper	30.04.77			06.10.75
Ternspurv	09.04.78			07.11.79
Heipiplerke	05.04.80	27.05.80	13.08.80	13.11.76
Trepiplerke	05.05.80			21.09.80
Skjærpiplerke	08.04.80	21.04.77		
Linarle	03.04.80			23.10.80
Vintererle	11.03.80	19.04.77		
Gulerle	14.05.77	23.05.79	10.08.79	07.10.76
Sidensvans			08.10.75	22.11.76
Varaler	20.04.75*		19.09.80	27.10.74
Tornskate	15.05.76	25.05.79	11.08.79	12.08.80
Stær	09.03.75			11.10.75
Gråspurv**				
Pilfink**				
Grønnfink	06.03.76			27.11.76
Stillits	16.04.75	23.05.75	13.09.80	03.11.74
Grønnsisk**				
Tornirisk	03.04.80			17.10.78
Bergirisk	10.04.80	29.04.78	05.10.80	15.10.80

ART	TIDLIGSTE VÅROBS:	SENESTE VÅROBS:	TIDLIGSTE HØSTOBS:	SENESTE HØSTOBS:
Gråsisik		22.05.80	19.09.79	
Polarsisik	29.04.80*		10.10.75*	
Dompap**				
Rosenfink	02.06.76*			
Konglebit			05.11.79	10.11.74
Grankorsnebb		09.03.75	06.10.74	
Furukorsnebb			03.11.74	09.11.74
Båndkorsnebb			17.11.74*	
Bøkfink	02.04.77			10.11.79
Hjørkefink	08.04.80			26.11.76
Gulspurv**				
Hortulan		05.05.79*		
Vierspurv	05.06.78	06.06.78		
Sivspurv	01.04.80			04.11.79
Lappspurv	20.04.77*			
Snøspurv	12.03.75	16.04.75	08.10.78	27.10.74

1) Steinskvett ble observert i distriktet allerede i ultimo april i 1980, slik at den noterte ekstremstid for våren (14/5-78) ikke er representativ.

ANTALL ARTER OBSERVERT PÅ VÅREN: 156 (25 arter sees hele året)
 ANTALL ARTER OBSERVERT PÅ HØSTEN: 155
 ANTALL ARTER OBSERVERT TOTALT: 177

TREKKFORLØP HOS RINGDUE OG RØDSTRUPE

På neste side er vist to trekk-kurver for vårtrekket av h.h.v. ringdue og rødstripe ved stasjonen i Årene 1975 - 1979. Grunnlaget er de daglige logg-tall på våren i disse årene. Resten har datamaskinen gjort (selv tegning av kurvene!). Gjennomsnittlige obs.tall for hver dato blir beregnet. Dersom stasjonen aldri har vært bemannet en bestemt dato, blir det forventede antall estimert i forhold til observerte verdier i tidligere og senere bemanningsperioder. Til slutt er det kjørt et utglattingsprogram som gir kurven et jevnere og mer leselig preg. Siste punkt i kurvene angir det omtrentlige antall hekkende individer i området (som derfor blir observert daglig i juni måned).

